走出埃及

一份關心
同性戀朋友們
的刊物

RAINBOW 7

6月
2010・夏季刊
59期

國內郵資已付
台北郵局許可證
台北字第1804號

發行人：王師平　秘書長：厲真妮
地址：10696台北市大安區延吉街129巷4號1樓
聯絡電話：（02）8773-5023
愛老師諮詢熱線：（02）2721-5016；（02）2721-5933
傳真：（02）2721-0419　http：//www.rainbow-7.org.tw
電子信箱：rainbow-c7@umail.hinet.net
劃撥帳號：1979-7809 劃撥戶名：社團法人台灣走出埃及輔導協會

▌秘書長分享▌

回轉，就是現在！代禱，需要及時！

文／台灣走出埃及輔導協會秘書長 厲真妮傳道

在籌備「回轉，就是現在！」2010年關懷同性戀國際研習會的每一個日子裡，協會全體成員都願意加倍的擺上自己，其用意正是希望同性戀族群能有機會早日歸主，快快被主豐厚的愛觸摸、得著。

這次袁幼軒教授及其父母親前來台灣，適逢8月8日父親節前後，我們深信，神作在他們全家的榮耀見證也將帶給台灣眾教會及同性戀族群有著相同的祝福。另外，假如您是教會牧者或基督徒，我鼓勵您來參加關於同性戀解經之專題，好好明白神在真理中對同性戀族群的心意。而若您是同性戀掙扎者或正面臨同性戀親子風暴者，請一定要來報名參加由多位前同性戀者分享與教導的工作坊。總之，這是一次豐盛的屬靈筵席，實在不容錯過！當然，您可能並未面臨危機，那我更要鼓勵您來報名參加，因為預防勝於治療，千萬不要等到問題出現才作處理。

當我們在第一線作戰時，背後禱告的支持是最為要緊的事。從六月份起，走出埃及在台北真理堂禱告塔的禱告會，時間將有所更動，歡迎凡有負擔代禱、守望的教會代表及弟兄姐妹們能踴躍前來參加，但願我們在主裡一起的同心禱告能讓在前方服事的每一位更加輕省得力。請相信我們每一時刻的代禱守望，將會為我們所愛的國家社會帶來無上的祝福。

請各位在主內更多的支持「小而美」的走出埃及，請別忘了，您的一份投資終將是我們萬分的鼓勵。無論是出於代禱、金錢或人力的參與，我們都將被鼓勵著，並心存感激地繼續向前奔跑，忠心地去完成來自神的異象與使命。

contents

目　　錄

1 封　面
＊秘書長分享—回轉，就是現在！代禱，需要及時！／厲真妮
2 目　錄
3 「2010回轉 — 就是現在」國際研習會詳情及報名方式
4 特別分享
＊從同性戀、毒梟到教授 — 袁幼軒生命的翻轉／曉舟　編修／陳玉珊
8 專題報導　電影「為巴比祈禱」觀後感言
＊從電影「為巴比祈禱」談真實的聆聽、愛與接納
＊電影「為巴比祈禱」觀後感言
12 專家的話
＊一封寫給學校決策人員的信
14 家中大事
＊社區專題講座 茅塞頓開獲益良多
＊山東濟南分享傳遞 榮神益人之行
＊家屬讀心會　耐心守候必蒙祝福
＊畢業班讀書會　相互激勵與成長
＊「2010回轉 — 就是現在」國際研習會
＊家庭重塑課程　經歷神醫治大能
＊同工旅遊　喜悅自由行
＊全球領袖會議　辛苦卻有收穫
＊個案研討會　生命工程神引導
＊活泉志工隊　新舊志工相見歡
＊定期督導會議　學習與分享生命
18 賢者相助
＊人才！志工！呼籲！
19 仰望恩典 這是個信心的投資！
20 心靈之窗
＊污泥中的寶石／昱
＊耐心守候 回轉必要來到／夏天
＊雖逢患難 必得安慰／君君
23 貼心提醒
24 捐款徵信
＊2010年1-4月收支表
＊2010年3-5月徵信明細
25 捐款方式
＊信用卡捐款
＊劃撥單
＊邀請您認識社團法人台灣走出埃及輔導協會
27 佳美腳蹤
＊台灣近期腳蹤
＊國際瞭望台
封底
＊研習會預告 —「回轉，就是現在！」2010關懷同性戀國際研習會

回轉，就是現在！

2010關懷同性戀國際研習會

場次	關懷同性戀國際研習會—台北場	關懷同性戀教牧研習會—台中場
時間	2010年7月29日（四）19：00－21：30 2010年7月30日（五）08：30－21：30 **兩天晚會皆免費入場**	2010年8月6日（五）19：00－21：30 2010年8月7日（六）08：30－21：30 **兩天晚會皆免費入場**
地點	台北貴格會合一堂—耶穌愛你國際會議中心 （台北市文山區景中街36號3樓）	台中聖教會 （台中市中區三民路二段42號）
報名費用	**即日起至7月20日→800元；現場報名→1,000元** 註：報名截止日過後，線上報名系統將隨即關閉，7月21日起仍欲報名者，請直接至現場報名即可！	**即日起至7月27日→800元；現場報名→1,000元** 註：報名截止日過後，線上報名系統將隨即關閉，7月28日起仍欲報名者，請直接至現場報名即可！
報名方式	步驟1→ 請在線上完成報名資料填寫，取得您的報名ID編號。 ＊線上完成報名後，系統會自動將您的報名ID發送至您的註冊電子郵件信箱。 步驟2→ 請至郵局劃撥報名費用，且在劃撥單上註明「2010回轉，就是現在！—（場次別）」及您的姓名與報名ID編號，並將劃撥單收據，傳真至（02）2721－0419 劃撥帳號：1979－7809；劃撥帳戶：社團法人台灣走出埃及輔導協會 步驟3→ 當本協會收到您的線上報名資料及報名費用，經審核通過後會寄發報名成功確認信函，才算完成報名手續。	
名額替換	請新替換者在報名截止日之前完成線上報名，且於報名表最下方的備註欄，標示出原先報名者的姓名與報名ID編號，以利本協會作業，謝謝！ 報名截止日之後，仍欲替換者，請直接至現場替換即可。 註：已完成繳費者，若因故無法參加也無名額可替換時，恕不退費，並將費用轉為支持本協會之奉獻，本協會將開立可報稅之收據給您。	
工作坊精采內容&講員介紹	**N1－家庭如何度過同性戀風暴** ◆ 袁立揚弟兄：前同性戀者袁幼軒教授之父親 ◆ 袁蔣朗今姊妹：前同性戀者袁幼軒教授之母親 **N2－我所愛的人是同性戀** ◆ 鍾簡靜文姐妹：香港「新造的人協會」教育主任 **N3－前同性戀改變之重要歷程** ◆ 思仁弟兄：前同性戀者，新加坡「抉擇機構」資深志工，著有《愛的尋覓》、《同前同行》等書。 ◆ 羅碧玲牧師：前同性戀者，馬來西亞「在基督裡得自由」事工總幹事。 **N4－如何建立有效的支持團體** ◆ Shawn Tay：前同性戀者，新加坡「抉擇機構」總幹事。 ◆ Mabel Sim：前同性戀者，新加坡「抉擇機構」女生事工主任。 **N5－如何面對性癮** ◆ John Zulueta：前同性戀者，菲律賓「新希望」事工總幹事。	**M1－家庭如何度過同性戀風暴** ◆ 袁立揚弟兄：前同性戀者袁幼軒教授之父親 ◆ 袁蔣朗今姊妹：前同性戀者袁幼軒教授之母親 **M2－當愛滋來到教會** ◆ 萬義娜宣教士：中華基督教內地會宣教士，台大醫院愛滋資深義工。 **M3－從精神醫學角度看同性戀** ◆ 劉俊宏醫師：台灣走出埃及輔導協會監事 **M4－從走出埃及輔導經驗看教牧關顧** ◆ 台灣走出埃及輔導協會教牧輔導團隊
選課辦法	一律採線上選課，課程請擇一參加。 因各課程均有人數限制，請在線上報名時，排列您欲參加課程的先後順序，以便協會為您安排課程。 註：先完成繳費且經協會審核通過者，將保有優先選課權！	

這是一個真實的生命故事，它陳述上帝如何在一個破碎的人與家庭當中行奇妙的神蹟。從同性戀、吸毒犯與販毒者、愛滋病帶原者到現在的神學院教授，袁幼軒（Christopher Yuan）從泥濘的人生走來，如今與父母一起在世界各地，傳講神榮耀的見證！今年暑假，本會特邀袁幼軒教授全家人來到台灣，分享生命翻轉與改變的信息，敬請期待！神必在其中做新事，證實改變是可能的！

從同性戀、毒梟到教授 袁幼軒生命的翻轉

◆原著／曉舟　編修／陳玉珊

兒子同性戀的宣告與破碎的家庭 — 上帝拯救的開端

1993年5月17日，那是一個深深烙在袁幼軒父母心頭的日子。那一天，在路易斯維爾牙科學院念一年級的小兒子幼軒趁著暑假回到芝加哥，與父母團聚。團圓的歡樂才剛剛點燃，卻被兒子一個突如其來的宣告而降到冰點。

幼軒的告白只有短短幾個字：「我是個同性戀！」正是這短短的幾個字，從此把袁家推上了曠日持久的噩夢之旅。那一刻，空氣驟然凝固，驚愕之餘，母親憤然給兒子一個抉擇：「究竟要這個家，還是要『同性戀』？」此時幼軒的眼神冰冷到極點：「如果你們不能接納我，那我沒得選擇，只有離家出走！」甩出這話，幼軒冷冷地走了。

望著幼軒離去的背影，母親癱坐在地上，情緒已達失控的邊緣。想到自己與先生貌合神離的婚姻岌岌可危，甚至開始協議離婚。今天兒子「同性戀」的宣告，徹底將母親打倒了！生命中唯一的希望和寄託竟如此殘忍地夭折了。絕望中，母親決定結束自己的生命，因為她找不到一點點活下去的理由。

母親決定到路易斯維爾見兒子最後一面，然後在那裡結束自己的生命。出發前，母親突然有個強烈衝動：想見一位牧師。於是她撥通了丈夫在牙科學院一位校牧的電話，並從他那裡要了一本關於「同性戀」的小冊子，帶上往路易斯維爾的火車旅途中。

在旅程中，母親翻開小冊子閱讀。小冊子的話語吸引著她，「雖然我們都是罪人，但上帝無條件地愛著我們」。這本薄薄的小冊子，給這位身處絕境的母親帶來了上帝救恩的福音，打開了她的心靈！她心中忽然頓悟：「這個世界一定有神！」突然，母親聽見了上帝輕柔而堅定的呼喚：「妳屬於我！」這四個字，成了醫治她破碎心靈的良藥。

母親看了那本小冊子的背頁，寫著一個住在路易斯維爾的姊妹的電話，於是便與之聯繫，並來到這個姐妹的家。住在那裡的六個星期中，母親跟著那姐妹學習從聖經裡認識神的真理。來到

路易斯維爾，母親原本是要結束自己生命的，但這個走到人生盡頭的決定，竟成為上帝拯救母親與整個家庭的開端，上帝因著祂的恩典和憐憫，神奇的賜給她一個新造的生命。

全能的上帝醫治破碎心靈 — 拯救丈夫與婚姻

六週後，從路易斯維爾回來的母親，完全變了一個人。每天早晨，她都花好幾個小時禱告，研讀聖經，上帝藉著她從裡到外的心意更新，使她生活的每一個層面都發生了翻天覆地的變化。

漸漸地，上帝也在丈夫的身上動了善工，他開始與妻子一同上教會，並在朋友的邀請下一同參加了研經團契，開始從聖經裡認識這位改變他妻子生命的上帝。神的話語開啟了他心靈的眼睛，在神的話語裡，他讀到了神的愛，塵積心靈深處的陰霾被掃除，聖靈的光照讓他認清了自己的罪。不久之後，丈夫也決志信主了，決心將生命完全交託給上帝。在神的愛裡，夫妻恢復了原有的感情，他們心靈一體，同心禱告，與神更加親近。每一天，他們都在神面前共同祈求，求神開啟幼軒的心門，將他們心愛的兒子拉回身邊！然而……

醉生夢死的日 — 兒子啊，你何時回頭？

遠在路易斯維爾的幼軒，在「同性戀」的軌道上，正越滑越遠。

從童年起，幼軒，這個很有音樂天分，生性又敏感的孩子，加上膚色、文化的差異，在同年齡的美國孩子中，常常不太合群，甚至被譏笑為「娘娘腔」。九歲那年，他無意中接觸到一本色情雜誌，使他第一次對同性產生了「性困惑」。之後的幾年，這種困惑一直伴隨著他，得不到正確的引導和教育，在色情雜誌、網路與廣告鋪天蓋地的誘惑裡，他那同性戀的性傾向竟愈演愈烈，直至十六歲那年第一次與同性發生性行為，此後便一發不可收拾。從高中到大學，甚至在海軍陸戰隊的服役期間，都發生過這些行為，只是保密工作做得好而已。

二十歲起，他開始偷偷出入芝加哥的同性戀酒吧，到了路易斯維爾開始牙科學院的學習，便公然出入同性戀的俱樂部，不再覺得那是一件羞恥的事。不斷的交換性伴侶，找尋更新奇的刺激，並掉入吸毒與販毒的陷阱中。白天，他是一個堂堂的牙醫學生，但到了夜晚，他是一個同性戀的吸毒者與販毒者！

長達七年的禱告 — 父母破碎的心還在等待

離兒子醫學院畢業還剩四個月，父母突然被告知，幼軒遭學校開除了。於是急忙從芝加哥趕到學校，面對校長，母親的回答讓幼軒大吃一驚：「我的兒子能否成為牙醫是次要的，重要的是，我希望兒子能成為基督耶穌的門徒！」話一出

口，讓原本指望父母為自己求情的幼軒氣極敗壞到了極點。一怒之下，他搬到了更繁華的亞特蘭大，遠遠地離開父母！

回到芝加哥的父母，依然每天向神祈求，將兒子從同性戀中拯救出來，卻不知此時的兒子毫無羈絆，堂而皇之地出入亞特蘭大的同性戀俱樂部，如魚得水地販毒、吸毒，甚至成了當地販毒的頭子，掌握著全美東部十一個州的毒品批發。

日子一天天過去，父母牽掛之情迫切，聖誕節時幫兒子買了機票，期盼兒子回家團聚，但兒子的心冷漠剛硬，兩老癡癡的盼望終究還是落空了。帶著絕望和無助，母親又再次跪倒在神面前，告訴神自己要堅強地等待幼軒回轉，絕對不會放棄！這七年來，為兒子的禱告，從未間斷！她恰如路加福音十八章耶穌所比喻的那位苦求的寡婦，不住地、執著地抓住神信實的應許，在神面前懇求。

既然兒子拒絕回家，父母便決定親自去看他，但等來的卻是兒子冷冷的「逐客令」，沒有商量的餘地。無奈之下，父親臨走前，執意將自己的聖經留在兒子的餐桌上。但兒子狠心地趕走父母，而那本聖經，也被兒子重重地丟到了垃圾桶裡。

在人看來，希望是如此的渺茫，但他們決定：失望但不絕望，因為他們定意仰望那位信心創始成終的主耶穌。這對勇敢的父母親決心堅定的仰望主，繼續用禱告等待孩子回家。

兒子銀鐺入獄又感染愛滋 — 在人生的黑夜遇見神

在亞特蘭大，有一天，幼軒被一陣急促的門鈴聲吵醒。打開門，十二個聯邦毒品管制中心的官員和亞特蘭大的員警，再加上兩條大狼犬，全副武裝地站在那裡，他們沒收了所有的毒品和現金，幼軒被帶到亞特蘭大的警察局拘留所。

在此窘境中，幼軒試著打電話給朋友與同夥尋求協助，但竟然沒有人接他的電話。完全絕望的他，想到自己的家，內心雖然有許多忐忑不安與害怕，但在走投無路的情況下，只好鼓起勇氣打電話回家。沒想到接電話的母親沒有對他指責痛罵，只是輕輕地問：「孩子，你，還好嗎？」幼軒的心被母親的回答震撼了，他彷彿又回到了母愛滋潤的懷抱裡！這一刻，他冰冷的心完全被母親的愛喚醒，悔恨的淚水潸然而下……

第二天，趕到亞特蘭大警察局的父母，在拘留所裡見到了他們心愛的兒子。當他們目光相遇的時候，幼軒從二老關切慈愛的目光裡，再一次讀到了深深的愛！

在拘留所裡，有一天，幼軒從垃圾桶裡撿到一本聖經，想起自己曾把父親送的聖經丟進垃圾桶。當晚他一口氣讀完馬太福音，他被神的話深深的觸摸，之後他開始更深的渴慕神，生命也不斷的在經歷改變。

生命在改變，但犯罪仍需付出代價。他前後累計販毒多達九噸，法官判決監禁六年！他知道這一切是咎由自取，只能接受並期待六年的日子快快過去，出獄之後好重新做人。然而，有一天他接受身體檢查時，卻得到一個晴天霹靂的消息：他的愛滋病篩檢呈現陽性反應！原本希望六年後可出去重新做人，但這個消息把幼軒打入黑暗的絕望中，恐怕自己活不過出獄的那一天了……

絕望中的重生 — 上帝奇異的恩典

就在幼軒極度悲觀，百無聊賴的日子裡，上帝的恩典悄然而至。一天傍晚，躺在床上盯著牆

出神的幼軒，忽然發現天花板中央有一行很小的字：「如果你很無聊，讀一讀耶利米書29章11節。」打開耶利米書，神的寶貴應許躍然而出：「耶和華說：我知道我向你們所懷的意念是賜平安的意念，不是降災禍的意念，要叫你們末後有指望。」讀了一遍又一遍，幼軒空虛的心靈被神的祝福裝得滿滿的：「原來，連我這樣一無是處的人，上帝也有祂美好的計畫。祂所賜的意念我永遠也不可能測度，但祂的應許是叫我『末後有指望』」。

從那天起，神就開始在幼軒的生命裡動工，使他深刻體悟到自己身上的惡習完全不討神的喜悅。神將他從毒品的捆綁裡解救出來，監獄的小房間成了他讀經與靈修的密室，他的心靈不斷的被真理吸引，破碎的生命慢慢得到重建。

但要完全擺脫同性戀的行為，對幼軒來說，比戒毒更辛苦。他找到監獄牧師，並借來與同性戀議題有關的書，想不到書中竟寫滿了對同性戀者的同情。他大吃一驚，拿起聖經，比對聖經中所有關於同性戀的經文，他發現，聖經清楚地、毫不含糊地指出「同性戀」是不討上帝喜悅的罪！經過長久的掙扎和反思，幼軒立下心志：他要做耶穌基督的門徒！

全時間傳道人 — 上帝神奇的呼召

神的工作在繼續，幼軒漸漸開始把目光完全定睛在神身上，學習在生活中做一個聖潔的人。雖然身陷囹圄，但幼軒越來越強烈地體會到神對他的呼召是「成為一個全職服事的傳道人」！他立志一生為主做工。神的奇蹟又出現了，在他服刑的第二年，法院縮短了他的刑期，由六年減為三年！

在獄中的最後一年，他越來越清楚神要他接受完整的神學教育，他決定進入「慕迪神學院」就讀。在填寫申請表時，學校要求找三位認識他至少一年的推薦人，他能找到的是：監獄牧師、警衛和他的獄友。這在慕迪神學院的入學申請歷史上，恐怕是絕無僅有的了。奇妙的是，慕迪神學院錄取了他！2001年7月，幼軒終於出獄了，回到久別的家。

一個月之後，幼軒來到慕迪神學院，神學生的日子正式開始。徜徉在寧靜的校園裡，他滿懷深情地說：「我為自己的一切經歷向神感恩，因為上帝在我身上有祂特別的美意，我的失敗是我今天成為祂子民所必須的。同性戀，讓我真實地經歷舊生命的破碎，時刻抓住對神的需要；被關監獄，讓我有機會找到神；愛滋病是陽性，更讓我時刻存著感恩的心。每一天醒來，我為上帝又給我一天的生命而感恩，我要竭力為主做工。我的明天沒有得到應許，但我的今天卻充滿了應許！」

2005 年，他從慕迪神學院畢業了，之後又馬不停蹄地到「惠敦學院」繼續攻讀研究所。2007年，他取得「釋經學」的碩士學位，同年又受聘為母校慕迪神學院的講師。同時，他受邀前往世界各地，用自己生命翻轉的見證為主作宣教的事工。

在他名片的背面印有一段經文，這段寶貴的經文是他生命重生與重建的真實寫照：「然而，我蒙了憐憫，是因耶穌基督要在我這罪魁身上顯明他一切的忍耐，給後來信他得永生的人作榜樣。」（提一：16）

本刊版面有限，此文為濃縮版本，原著請上台灣走出埃及輔導協會網站首頁閱讀：
http：//www.rainbow-7.org.tw

從電影為巴比祈禱

◆陳玉珊Ellen Miia

「為巴比祈禱」（Prayers for Bobby）是發生在80年代由真人真事改編的一部電影作品，談到一個男同性戀者出櫃後在其生命和家庭之間所發生的血淚交織與情感糾葛的故事。

不能說的秘密，家庭風暴

故事發生在1983年，一個擁有傳統基督宗教信仰的家庭中。巴比，一個受家庭寵愛、與眾不同、心思細膩的男孩，在他靈魂的深處始終湧現著一種不安、害怕與躁動的情緒。有一天當巴比與哥哥在鐵軌上散步時，說著：「我覺得自己好像有點不對勁，如果媽發現我們兩個其中有一個是神經病她會如何反應？」哥哥回答說：「巴比，你想太多了，這樣對你不好」。巴比有一個不能說的秘密，這個秘密讓他痛苦不堪，甚至想要自殺。

終於有一天，巴比再也無法承受這個埋藏在他心底的秘密，在他企圖吞藥自殺時被哥哥發現了，哥哥非常震驚，他不知道為何弟弟會做出這樣傷害自己的行為，在哥哥的追問下，巴比終於說出了這個秘密，然而這是讓整個家庭走向狂風暴雨的前奏……。雖然巴比一再地要求哥哥守密，但哥哥忍不住對弟弟的擔心，終於還是告訴了母親，原本平靜的家就這樣掀起了軒然大波……。

同性戀是罪？無法被聆聽的心碎

對一個有著虔誠基督信仰的母親瑪麗而言，她認知「同性戀」是一個無法被上帝接受的罪，是不討神喜悅的，是會招致神刑罰的。她完全無法接受自己有一個同性戀兒子的事實，她內在的焦慮、痛苦、驚嚇與不安，使得她必須要找到一條出路，她必須幫助巴比脫離同性戀的身分。她企圖以聖經的話語指正孩子，在屋子裡貼滿了經文紙條，提醒巴比不要再陷入罪中，只要緊緊抓住上帝的話就可以改變。甚至她為巴比安排了心理治療，希望能矯正他的性傾向，並介紹其他的女孩給他認識，拓展他的交友圈……，她所做的這一切都是希望可以幫助巴比走出同性戀並遠離罪的試探。

巴比的其他家人能做的很有限，父親曾參與在巴比的心理治療過程中，但他並無法意識到自己的角色對巴比的影響為何。而面對巴比的問題，在母親焦慮與緊張的反應中，其他的兄弟姐妹面對巴比時呈現了無助和使不上力的情況。於是巴比越發地鬱鬱寡歡，他內在的心理壓力讓他更加焦慮不安，他無法感受到被了解與接納，覺得自己與家人、與神之間的關係變得更加疏離。

尋找真愛與接納的選擇，走上自殺絕路

在偶然的機會下，巴比接受一個姐妹的邀請，到另一個城市去度假。在那裡，他展開自由的羽翼，盡情出入酒吧等享樂狂歡的場所，並認識了他的男友。在那裡他找到了同性戀身份的自我認同，這是第一次他感覺自己是被接納的，而且是這麼地自由與釋放。他與男友的家人一起用餐，發現男友的父母非常接納自己的孩子，也接納孩子的同性伴侶，他想或許這就是自己追尋已久、該做的選擇。幾個月以後他回到家鄉，告訴家人他的決定，並搬到另一個城市生活，心痛的母親只能眼睜睜地看著他離開……。

在離開家之前，巴比向母親提出希望她能接受自己同性戀的身分，否則就斷絕母子關係，但母親的回應是：「我沒有同性戀的兒子。」巴比帶著悲傷的心離開了家，就這樣去到另一個城市。但過不久，巴比發現自己的男友竟和其他的男人約會，他的心靈再度破碎，悲傷得不能自已。他選擇離開家，以得到同性戀的身分認同，甚至不惜與家庭斷絕關係，原本以為自己可以在同性戀中獲得真愛，但

談真實的聆聽、愛與接納

此時的他已感到自己一無所有、毫無生存的盼望。於是巴比做了另一個選擇，從天橋一躍而下，結束了自己年輕的生命。

聽到巴比自殺消息的父母與家人都感到震驚、自責與悲傷不已，特別是母親，但是再多的懊悔也已經喚不回巴比的生命。於是她到同志教會與牧師對話，想知道自殺的巴比是否可以上天堂、聖經是否有其他對同性戀的解釋。她甚至加入同志家庭的組織，聲援同志們，因為她深深地了解是自己對孩子的無知與不了解，沒有仔細聆聽孩子的心聲，才會讓巴比走上絕路。於是她走向了另一個極端，成為了人權鬥士，加入同志運動，致力於支持同性戀的孩子與家庭。

真實的聆聽、愛與接納

看完這部影片後，我對於巴比年輕生命的殞落感到心痛不已。回顧電影的片段時，對於自己所輔導、陪伴的那些有同性戀困擾的孩子，以及其家庭痛苦與掙扎的心情也浮上心頭。因為這些場景不僅僅只有在電影中出現，也上演在真實的世界中。很多時候，「同性戀」是個說不出的秘密，不足以向外人道，它是個隱形炸彈，隨時準備摧毀家庭。

跳脫討論「同性戀是罪」的神學論述與信仰立場，我想談的是教牧輔導、生命教育與人性關懷的基本態度—「真實的聆聽、愛與接納」。在我們所堅持的信仰立場與信念背後，是否有一條中間地帶，可以讓這些深受同性戀困擾的孩子們有路可走？那不再是以「同性戀是罪」的觀點進行論斷與批判，或是以病態的觀點想要矯正或是治療這些孩子所謂的「不正常」。其實他們需要我們放下自己的焦慮與悲傷，而只是聆聽他們的故事、了解他們渴望被愛的吶喊。

我所輔導的青少年孩子們，他們就跟巴比一樣，有著不安、焦慮與害怕的情緒，他們同樣存在著對性別認同的困擾，他們需要有人可以傾聽他們，與他們分享、討論關於這個埋藏於心靈深處的巨大秘密。

不管是對有同性戀困擾的孩子或是父母，真實的聆聽是不帶批判的陪伴，我們必須試著理解與同理他們所承受的心理負擔、信仰（念）挑戰，以及面對外在環境的壓力與眼光，以基督的愛來托住他們，幫助他們面對生命裡的創痛與困境。真實的、無條件的愛與接納，是唯一的道路。當耶穌被釘死在十字架上的時候，祂並沒有說：「因為……，所以我才願意為你死。」祂的死，乃是為全人類付上了代價，祂所流出的寶血是為著每一個世界上的人所預備的，祂的救贖是全備的、是無條件的。

所以當我看著孩子們不斷的經歷神的醫治與改變時，我知道並不是因為我告訴他「同性戀是罪，你應該要改變才能得神的喜悅」，而是他們在被陪伴的過程中，被神的愛觸摸，因此基督的愛，便成為他們尋求生命醫治與改變的動力。他們整理了自我的創傷、找到了同性戀傾向的根源，並邁向醫治、恢復以及與生命和好的旅途中。當他們在神的愛中得著滿足時，「改變」不再是一個痛苦的目標，而是一段經歷神同在、恢復自我形象和了解受造價值與意義、活出神兒女榮美尊貴身份的信心之旅。

我深信這部電影可以帶給教牧輔導人員許多的反省與挑戰，不僅僅是對同性戀這個議題，而是關乎我們用什麼樣的生命態度、愛的行動與屬靈的智慧去面對他人生命中的艱難。我們不應該輕看他們的痛苦與掙扎，或是自以為是的批評論斷，我們應當以基督堅定、溫柔的憐憫，去協助他們、與他們同在。

電影為巴比祈禱

從影片中看見一位母親努力想維持家人永遠在一起的用心，真的令人鼻酸，但為著這份堅持，居然走上街頭推廣同志運動，實在讓人覺得心痛。上帝雖然恨惡罪行但卻愛罪人，祂的心意是希望祂所愛的百姓能在末後的日子，與祂一同坐席。面對同性戀，真理是不容扭曲的，在愛與真理間，我們正為失喪的人找一條回家的路。

基督徒在面對同性戀的問題時，並不是從愛與真理間選邊站，而是不偏不倚地開放一個愛與真理的空間，讓人有機會悔改。接納罪人，才能叫人得嘗救恩的美善，享受上帝所賜的自由與豐富的生命。（傳道人／BNW）

當巴比選擇從天橋的那一端縱身而跳時，整個畫面是灰濛濛的一片，只有橋下疾駛、呼嘯而過的汽車，這幕對比出一個同性戀者的無望。教會的冷漠與指責，或許成了一條拒絕的死路！

電影中強化了巴比之母的強勢與拒絕、家人的刻意接納，以及同儕的異樣眼光，連教會也與他劃清界限。藉著鏡頭，巴比情緒的拉扯與面對母親的無力感，把自己逼向了深淵！在媒體的刻意包裝下，總讓人忽略了同性戀背後隱藏的成因。

編劇藉著兩造不同的教派帶出所謂的認同與接納，將基督徒的信仰錯誤的左傾，不強調同性戀的罪，只有放大同性戀者的無助。（傳道人／NG）

電影中的母親得知孩子可能有同性戀的傾向時，她的反應（不能接受、否認……等等 ），讓我覺得很熟悉，因為在我周圍所認識的家屬，面對孩子是同性戀的反應大都是如此。而當這位媽媽在兒子過世之後回到教會，但教會的反應卻是不知該如何幫助及同理這位同性戀者的家屬。

劇中有一段是母親在看過世兒子的日記時，她似乎已能懂得孩子的掙扎及無助了，但若這位母親在孩子剛開始表示自己的困擾時，她能試著好好的了解及溝通，或許巴比也不會以死來尋找出路。同理、澄清、溝通，這是家屬和教會以及你我，都必須去學習的功課，我們才能用正確的方式來對待周圍的同性戀朋友。（輔導員／Lu）

觀後感言

這部影片描述了劇中人物巴比在面對內心深處同性戀問題的掙扎，而劇中所陳述的內容值得你我省思。

「同性戀是罪」、「是不合神心意的」……這是普遍教會對同性戀的看法，也是許多隱藏在教會裡，明白真理且渴望照著真理而行但卻又無力的同性戀者的寫照。他們不確定自己是否真的被神所愛、被人接納，雖身在教會，卻活在邊緣。

巴比的母親愛兒子的方式，是期待他能透過遵守主的誡命、律法而帶來改變，在無計可施且操之過急之下，最後竟用斷絕關係的方式來逼迫兒子回轉，終究導致了無可挽回的悲劇。

祂是滿有恩典與真理的神，唯有更深的認識祂，並經歷主的愛，才能帶來改變。而這個改變需要教會、家人、朋友們的支持才能達成。

「你們必曉得真理，真理必叫你們得以自由。」（約八：32）我們既然是蒙神所愛的，必然也能愛神所愛的。**約翰福音三章16節說：「神愛世人，甚至將他的獨生子賜給他們，叫一切信他的，不至滅亡，反得永生。」**

（前同性戀者／慕主）

看完這部片子，覺得它很像「統戰片」，它推銷給人的兩個強烈訴求與印象是：1. 同性戀是天生的，無法改變。2. 一般傳統教會對同性戀者的排斥心態、錯誤認知。

有許多家庭剛開始知道孩子是同性戀時，很多父母都和巴比的母親一樣，用不恰當的方式希望孩子改變。但他們來到走出埃及輔導協會之後，明白了同性戀的形成根源，便開始學習了解孩子的想法，進而發現自己在親子互動上的盲點。

這部影片的拍攝手法和其他的同志影片一樣，都掩蓋同性戀可以改變的事實，也誇大教會的缺失。雖然生命改變的見證極多，卻不談及，我的心中還是不免難過。

因為巴比的死是個事實，他的母親從一個極端走到另一個極端也是事實。這兩個事實在我心中迴盪，使我不禁呼求：「主啊，求你讓眾教會興起發光！讓這些有需要的孩子和家長，能有歸家的路，回轉、回家……」

（前同性戀者／蒙恩）

編者按：

以下為「美國保護婚姻家庭聯盟」負責同工Nancy的來函，轉發美國小兒科學院院長所發給全美各公校學區總監的信，為要提醒、建議教育界人士在面對有關性傾向及性別混淆議題的妥善處理方式。

各位親愛的朋友：

美國小兒科學院院長Dr. Benton在四月一日，發出一封信給全美各公校學區總監，目的是提醒教育界人士，並表達有關性傾向及性別混淆這個議題的關切。信中介紹一個叫www.FactsAboutYouth.com 的網站，提供教育界人士、父母及青少年關於性別發展的真相事實，以利父母與學校當局展開對話。信中並強調既然迄今沒有科學證明同性戀是天生的，而青少年階段本來就有各種困惑，因此學校應該停止教導或暗示同性戀是無法改變的，也不該鼓勵學生宣稱自己的性傾向，這並不利於健康。

信的最後並敦促學校當局，把這封信及一張資訊卡發給有興趣的學生及家長，也在此建議您向學校索取，以表達您的關切，並可藉此看出學校的立場（許多公校不敢得罪同性戀團體）。也不妨鼓勵您的孩子到這個網站來閱讀正確的資訊，更請大家告訴大家，努力轉發此電郵，一起來保護我們的下一代，不致受到同性戀團體宣傳的誤導。

附上這封信的中文翻譯及原文。

美國保護婚姻家庭聯盟
Nancy

親愛的學校監督：

美國小兒科學院和你、你的同事、家長們及其他組織一樣，都是要為學生們提供一個健康的環境。但是，我們越來越關切的是，學校在幫助一些受同性吸引或有性別困擾的學生時，所根據的是一些不完全或不正確的訊息。為了矯正這個趨勢並建立一個更好的校園，我們成立了一個網站http://www.FactsAboutYouth.com，提供重要且合乎事實的資訊，來幫助這樣的學生。在這網站上，其中談到幾個重要的問題，分別是：

1.青少年時期受同性吸引及性別困擾時，究竟科學的事實是什麼？

2.學校在處理正面臨性傾向及性別困擾的學生時，所扮演的適當角色是什麼？

3.學校如何更好地來幫助有這問題的學生及家庭？

發育期是暫時的、混亂的，青少年會對很多事都感到迷惑，包括性傾向及性別認同，而他們又特別容易受環境影響。根據嚴格的研究顯示，大部分受同性吸引或經歷性困惑的青少年，到了25歲時便已經不再受這種困擾了。有一個報告是，有26%的12歲少年不確定他們的性傾向，但成人中卻只有2%到3%的人認為自己是同性戀者。也就是說，絕大部分曾經困惑的青少年，最後還是認定自己是異性戀者。

甚至那些性別認同有問題的小孩（就是想成為異性的），如果沒有受到鼓勵，到了發育期也就好了。Zucker及Bradley指出，當父母或其他人允許

一封寫給學校決策人員的信

或鼓勵孩子表現地像個異性，或是以異性對待這孩子時，便強化了他的困惑，而這孩子也會因此一生逃不了不必要的掙扎與痛苦。即使是出於高尚的動機，學校也有可能因為強化這個困惑而扮演了一個危害的角色。

在處理有同性吸引問題的青少年時，一定要瞭解的是，其實根本沒有科學證據說有人天生是同性戀者或是跨性戀者。相反地，研究指出，青少年之所以會受到同性吸引或性別困擾，主要是社會及家庭和其他因素決定的。同樣重要地，要知道這些狀況在透過治療後都有很好的反應。

前任Genome Project的主任Collins博士曾經說過，「同性戀雖然有可能受基因影響，但不是DNA的結構如此，且不管基因是怎麼牽涉的，充其量只是一個傾向而不是先天決定性的。」他又說，「個人自由意志的選擇更有深遠的影響。」

國家同性戀研究治療協會（NARTH）最近發表了一個經過125年的科學研究，和臨床經驗的里程碑的同性戀調查分析。這個名為「研究顯示了什麼」的報告有三個主要的結論：

1.受同性吸引困擾但卻不想要的人，可以很成功地被治療。

2.參與治療的病人不會有什麼不當的危險。

3.與異性戀者比較，同性戀族群會經歷相當高程度的生理和心理問題。

在那些自稱是同性戀者的青少年中，健康危險包括較高比例的性病感染、酗酒、濫用藥物毒品、焦慮、沮喪和自殺。令人鼓舞的是，越晚自稱是同性戀者，就越少有這些危險。事實上，每晚一年，光是自殺的危險就降低20%。

基於這些事實，很明顯地，當不明就裡的學校當局好意地鼓勵學生「出櫃」來肯定自己是同性戀者時，也常錯誤地把那些暫時迷惘或只是試試看的學生貼上了標籤。過早貼標籤可能把那些本來不會走上這條路的青少年導入有害的同性戀行為。

學生和父母有權利知道正確的資訊並由自己來決定要怎麼辦，這樣才能讓學生得到最理想的健康與尊重。學校的恰當角色是為所有的學生提供一個能禮貌地表達自己的安全環境，而不是來診斷或嘗試治療學生的病徵，更不是來肯定學生暫時自以為是的性傾向。

你和你的同事是否具有正確的有關性傾向和性別困擾的資訊，是與學生的健康息息相關的。我們在此敦促你看一看所附的「你應該知道的」資訊卡，連同這封信一起發給你的同事和所有有興趣的學生和家長。更多的資訊可以上網查詢http://www.FactsAboutYouth.com或是發信到info@FactsAboutYouth.com

美國小兒科學院院長 Tom Benton 敬上

＊原信附有八個注釋在此省略（本文經由作者本人同意轉載）

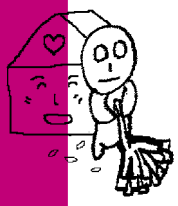

社區專題講座
茅塞頓開獲益良多

在一個溫和的週末午後，透過嘉基精神科劉俊宏醫師的分享，開啟了「陪伴不能沒有你—如何關懷同性戀者」講座的序幕。透過劉醫師客觀的立場，堅定的態度，娓娓道來精神醫療對同性戀議題的各種看法與立場，並語重心長地提醒大家，陪伴同性戀者最重要的是須有溫柔的心、傾聽的耳以及耶穌的愛。陪伴同性戀族群，並不是一件容易的事，願上帝的祝福，能成為每位陪伴者的支持主力。

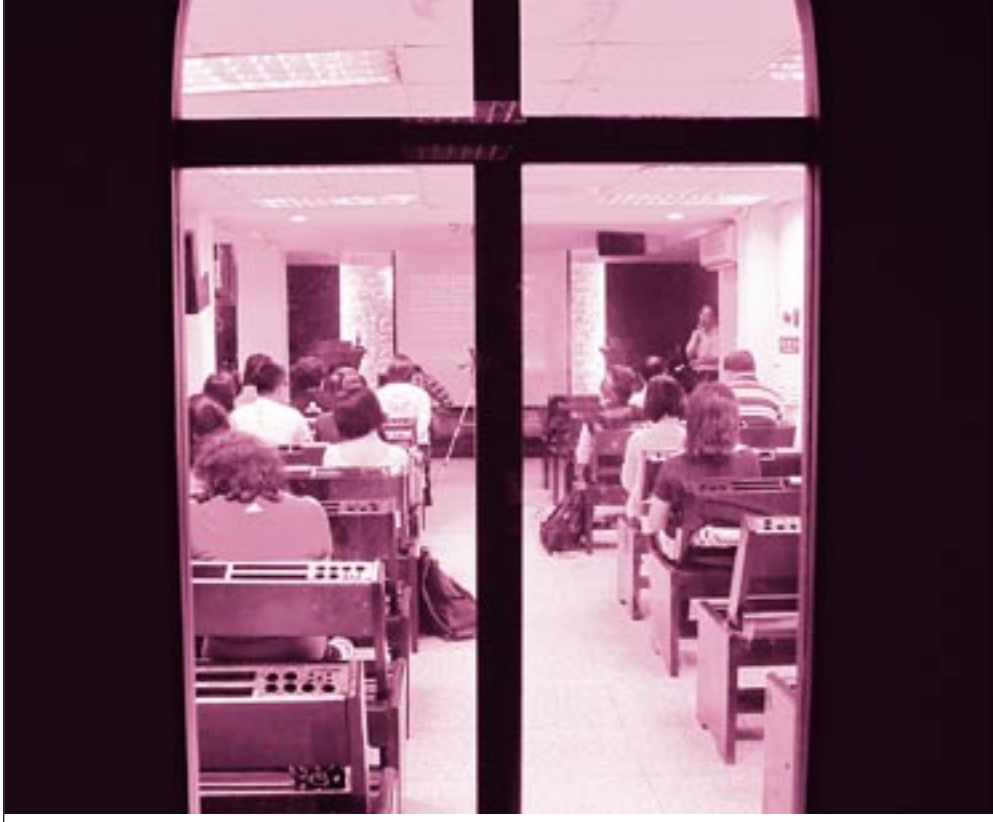

山東濟南分享傳遞
榮神益人之行

本協會厲秘書長於4月2-8日受邀與香港性文化協會、以及新造的人協會同工，一起前往大陸山東省濟南市。在此期間，神開路讓我們在濟南各重點大學、心理諮商中心以及精神醫學中心進行分享、教導。在中國改革開放之後，我們能有機會就基督教倫理與性別議題做出多項有意義的宣導與傳遞，實在是榮神益人的事！深信神喜悅我們如此服事祂和中國的弟兄姐妹們。

家屬讀心會
耐心守候必蒙祝福

目前我們的家屬讀心會仍然在持續進行當中，也讓家屬們透過彼此的分享與支持，幫助他們在面對艱難的親子關係時，依然抱持不灰心的盼望繼續守候。除此之外，我們也看見一些真實的見證，有人因著神的緣故，家裡的親子關係有了很大的突破，長期沒有回家的兒子願意回家，並與父親開始有了對話。還有家庭因為爸爸生病了，孩子也願意回家協助照顧等等。在團體中，父

母親們除了學著放下對孩子的錯誤期待之外，也認識到自己的原生家庭不只影響自己，也會影響下一代。相信神不只會讓孩子們回轉，更是要翻轉整個家庭，成為蒙祂祝福的家！

「2010回轉—就是現在」國際研習會

「2010回轉—就是現在」國際研習會將於7月29-30日、8月6-7日假台北貴格會合一堂以及台中聖教會隆重登場，詳情請參閱本期季刊第3頁或請上本協會網站查詢。

去年第四季本協會就已開始籌備此研習會，我們竭盡所能的策劃、預備，越接近研習會開辦的日期，我們就越需要儆醒與禱告。我們期待走出埃及能成為台灣眾教會及每一位關顧者、需要者的橋樑。在此呼籲請大家常為我們守望代禱，懇求神賜我們新鮮的恩膏與能力，迎向每一個挑戰，完成神所託付我們的任務。

畢業班讀書會相互激勵與成長

每月二次的讀書分享，好比是精彩的生命激盪之旅。在分享的過程中，我們學習以上帝的眼光來看待我們的屬靈光景，並認識自己的獨特性，也接納自己的是與不是，恢復內在的美之真我，讓同性戀的問題不再是自我滿足的管道，而是學習擁抱自己，朝著整全的人生旅程成長。敞開自己，並不容易，從每一位學員的身上，我們看見上帝的榮美與尊貴在當中。

家庭重塑課程經歷神醫治大能

成長團體第三階段的支持小組課程於三月份正式開跑了！在3月19-20日，我們特別為學員預備了一個「家庭重塑・扭轉未來」課程，再次邀請心理學專家林凱沁老師帶領學員回到過去，找尋他們生命中的未竟之事。

面對過去是何等的不容易，或許過程中有傷害、也有不捨，但藉著角色扮演也澄清了生命中過往的遺憾。許多的眼淚與心緒，盡情的釋放在課程情境中，有人選擇饒恕，也有人選擇道歉，有感恩，也有釋懷。希望藉著這次的家庭重塑課程，能讓學員經歷神的醫治大能與無限慈愛。

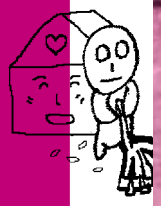

同工旅遊 喜悅自由行

在繁忙的服事之餘，走出埃及的同工們於4月19-20日去忙裡偷閒一下，一行人驅車前往台中縣來一趟自由行。我們先在張連昌薩克斯風紀念館裡欣賞音樂之美，也到后豐綠色隧道騎腳踏車，在微風與陽光中享受主的同在。晚上落腳於東勢之家，並在早晨時同心敬拜，真是好得無比！穿梭在水果之鄉與花園之都的我們，為著這一次美好的旅程向主獻上感謝，相信在休息過後繼續服事主一定會充滿活力！

全球領袖會議 辛苦卻有收穫

「出埃及全球聯盟各區領袖會議」於2010年5月10-12日，在中美洲哥斯大黎加舉行。本協會厲秘書長改赴馬來西亞與翻譯同工會合，以網路視訊方式參加會議。會議結束之後稍作休息，於5月13-15日轉往新加坡，拜會當地的事工領袖們。這趟旅程雖然辛苦，尤其因為時差關係必須熬夜開會，但依然有神恩典的同在，在此向神獻上感恩。

活泉志工隊
新舊志工相見歡

2010年的第二次志工大會，於4月10日（六）在本協會辦公室舉行。會中除了歡迎三位新的成員加入之外，也透過一些團體遊戲來增進志工們彼此之間的熟悉度，大家一同度過一個美好的週末午後。願主親自賜福予每位志工，在每一次的服事裡都能經歷從神而來的喜樂！

個案研討會
生命工程神引導

在三月與四月的個案研討會之中，我們發現幫助求助者創造新的經驗或語言來取代舊有的經驗，是改變過程中關鍵的一環。透過回顧帶來領悟，觸發個案本身的內在力量也是極為重要的。在幫助個案的時候，唯有邀請上帝與我們一起同工，由上帝來引導，才能協助當事人重新建立與神之間的連繫。教牧協談的特別之處就是引導求助者自發性地發展新的想法，轉化經驗，進入恢復的旅程。但願這個寶貴的訊息，能讓我們的協談員先蒙其益，進而有益他人。

定期督導會議
學習與分享生命

在成長團體的運作過程中，督導會議是同工與陪伴小組長在牧養過程中最重要的一環，因為透過督導會議的功能，可以幫助同工處理遇見的牧養瓶頸，可以明白如何協助學員面對問題。感謝程玲玲老師長期的陪伴，特別是在新階段的支持小組裡給予我們莫大的協助。期待透過定期的督導會議，能讓大家彼此相互砥礪與成長，有更多學習與分享。

人才！志工！呼籲！

親愛的朋友：您好！

台灣走出埃及輔導協會是對於想尋求同性情誼困擾或議題之真相者，提供輔導與關懷的專業機構，讓有同性戀困擾者，勇於做上帝賜與的性別角色，並在基督裡享受豐盛的生命。本會所提供服務的項目：輔導協談服務、成長團體、舉辦專題演講、研討會、座談會、成長團體、志工訓練，以及提供精神官能症、性傷害與愛滋病患初步輔導後的各種轉介資訊……等多項服務。

台灣走出埃及輔導協會的事工，早在台灣同性戀問題高漲之前，就已被神興起，這是神預定安排的事工，因爲祂實在不忍心看著同性戀者哀哼痛苦。1996年神呼召我這位前同性戀者與三位姐妹開始了禱告會，我們以單純的心每週爲同性戀族群守望，十幾年來神使無變爲有，一個由零開始的事工因此孕育而生。期間，主扶持我們、安慰我們，同時也教導我們，如何用祂愛的方式去服事台灣的每一位同性戀者。這位偉大奇妙神，親自栽種澆灌了祂的花園，也親自迎接每一個初熟的果子。是祂的馨香來到了園中，讓你我得以聞之暢快、心曠神怡！

感謝主，因爲親身經歷服事祂的美好，所以無論您是不是前同性戀者，我都要特別鼓勵您來加入走出埃及的服事行列。從各項需要顯示，這裡絕對是值得您投入擺上的事工，我願在此邀請賢者前來相助。目前我們志工隊的服務內容分爲六大類：行政志工、活動志工、協談輔導志工、翻譯志工、文宣推廣志工、資訊志工等。志工經基礎訓練後，可依個人興趣、意願及本會之評估建議，選擇合適自己的服務項目。若您屬於專業志工，則由本協會進行進階訓練。在此也特別呼籲有更多的男性志工願意加入同性戀族群的服事，與我們一起同工！

在此我們竭誠歡迎認同本協會信仰理念的教會弟兄姐妹及朋友們，前來參與本協會的事工。無論您是家庭主婦、退休人士或有負擔帶職事奉者，這兒需要您！更將是您最佳服事的選擇！若您有心更多投入本協會志工服務者，請填寫報名表後，E-mail至服務信箱：loverainbow700@gmail.com 或傳真至（02）2721-0419 若您有任何相關問題，歡迎來電洽詢：（02）8773-5023 分機14 王小姐

台灣走出埃及輔導協會 厲真妮 敬上

這是個信心的投資！

走出埃及與您有約 獻上最美為主所用

有時在忙碌的服事裡，的確有身心俱疲之感，這時的我多半會刻意地坐在辦公室的椅子上，閉目養神，將自己安靜下來，學習再一次將心交給神。

有幾次，在靜默中，我真不敢置信自己竟能坐在這兒！時間回到二十年前，如飛如夢般的畫面飄進腦海中。影像中，我獨自一人跟神討價還價著，說什麼也不願回應祂要我服事同性戀族群的呼召；我同時也想起，在每一次服事到極度匱乏之時，神是如何依然堅持愛著我、憐憫著我，叫我能重新體會耶穌基督救贖每一位同性戀朋友的心腸。於是，我能有了一個穩妥的確據，深知主祂的美意本是如此，祂非常喜悅我如此事奉著祂。

按著神的計劃與心意，在十五年前開始了這個事工，這其實是非常了不起的美事。在此，我願心存感恩的傳遞這份美善的事工需要。在主裡，我懇請所有屬神的人：

一、請您分別時間，跟我們一起跪在主前為這族群守望禱告吧！

二、請您以定額的金錢，奉獻支持這個致力於陪伴、關顧同性戀族群及家庭的事工。

三、請您分別時間，來接受事工的相關培訓，以利了解及有效的關心同性戀族群。

四、請將您最寶貴的時間奉獻給這個族群，敬請成為我們的最佳志工之一。

五、若同性戀議題是您切身的困擾，請別再遲疑，讓走出埃及有機會陪伴您走一程吧！

感謝主！漸漸有一些人願意同心加入關顧同性戀福音事工的行列，接下來，在約書亞的世代裡，還希望你我繼續共同守護這個社會與國家，並一起進入搶救婚姻家庭危機的大使命中。

台灣走出埃及輔導協會秘書長 厲真妮 敬上

污泥中的寶石

◆昱

這一次的「家庭重塑」課程，老師雖然沒有太多的教導，卻令我感到「心有餘悸」。一開始，老師與大家討論在課程之前看的兩部電影：《時光機器》和《蝴蝶效應》的觀後感。大家對電影都有一些共識，就是願意放下過去、活在現在，才能扭轉未來。老師也稍微整理了大家的看法之後，便簡短地指出扭轉未來的關鍵在於「饒恕」，之後就開始帶領學員們進行「生命的負面重要他人」的訪問。

這個課程之於我，就像拿著一把剷子，把潭水下的泥沙翻出來，令原本看似清澈的水頓時混濁。以為自己還算是好人，就像潭水一樣有著清澈的外表。殊不知泥沙下面翻出來的，是一攤摻雜著憤怒、沮喪、失望和恐懼的爛泥巴。

不論是成長在怎樣的家庭裡，每個人都有著一個故事，即使是所謂的基督化家庭也是一樣。我父親的形象很完美，我很難像他一樣，這成為我極大的重擔。而過去我和哥哥之間的關係是衝突的，心中經常渴望他從這個世界上消失，因為要去面對他的情緒和行為總讓我覺得痛苦。

父親曾描述他與叔叔衝突過，甚至他自己當老闆被員工罵時，還能包容、選擇離開衝突的現場，讓我覺得他真是把耶穌的愛活得淋漓盡致，如同耶穌赦免釘祂的人一樣，赦免那些不知道自己在做什麼的人。衝突就是要包容，被恨就要愛，變成了我的美學，也變成了自我的要求。所以，每當與哥哥有衝突時，我就會強迫自己愛他、讓他。

從上完老師的「走訪童年」課程後，我發現自己的情緒是習慣性的慢半拍，若有人傷害我，我當下不會馬上有負面的情緒出現，而是會想著沒關係並求主憐憫他，在事後情緒才會慢慢發酵，覺得不舒服、難過或憤怒。

這次上課，當光聰哥訪問他自己時，他責罵自己對母親有不滿的態度，不允許自己生氣和哭泣。我雖然只是個旁觀者，心跳卻越來越快，怒火也跟著上來，於是我就反罵他為何不可以作自己？為何不能對傷害他的母親生氣？赫然發現原來這就是我的光景，當我被別人傷害時，那習慣性的「沒關係」，其實就是多年來強迫自己放棄即時性感覺的後果。

當訪問哥哥時，覺得好像被自己的認知打了一巴掌。他曾經傷害我，曾經對我大吼大叫，但那不就像許多手足之間的互動嗎？也許是我太敏感、太自我了。但我總覺得他的言行舉止就像一個野蠻人，對自己的行為和情緒不負責任。不過，我其實也需要為著自己對他鄙視的態度和眼神向他認錯。

最後訪問爸爸時，我才明白，我因為太在乎爸爸而學著像他。我和爸爸的性格本來就是南轅北轍，卻把他的行為模式硬套在自己身上，我以為那就是孝順、乖巧、愛神的表現，但事實並非如此。於是我當下就做了一個決定：我拒絕再像爸爸一樣，我要活出我自己的生命色彩！

當耶穌用祂的寶血來沖洗我的生命時，污泥的當中便綻放出一絲光芒，在慢慢的清洗之後，才發現這是一顆寶石。那顆美之真我的寶石，是上帝按照祂的形象所造並誇為甚好的。我，是特別的！

耐心守候 回轉必要來到

◆夏天

當弟弟主動向我表明他的同性戀身份時，霎時我不知道該怎麼反應。我一直期盼耶穌能夠成為弟弟的倚靠與醫治，但弟弟說他在團契裡認識到上帝不允許同性戀，所以要我不要再和他提上帝了。弟弟不再與我來往，我非常傷心，我不知道弟弟過去到底發生了什麼事。

接下來的日子，我瘋狂地蒐集關於同性戀的資料，也向親近的教會弟兄姊妹打聽應該怎麼面對發生在弟弟身上的事。透過長途電話，一位經過輾轉介紹而素未謀面的傳道人教我如何與弟弟應對，讓他願意繼續與我來往，這位傳道說，我是弟弟的最後一條線，一定要讓他在將來遭遇到必然的困難時，還會想到可以來找我，所以我要務必守住這份關係。

我在教會中無法得到幫助，因為大家都不知道該怎麼辦。我覺得既孤單又傷心，因為有許多不為人知的辛酸苦楚可能正發生在弟弟身上。有好長的一段時間，我只要想起弟弟就會不停地掉淚，我哭求上帝幫助他，也祈求耶穌的救贖能臨到他。

我很擔心父母知道這件事，因為家裡本來就常常吵架，父母脾氣都不好，我害怕這件事會把整個家撕裂，而弟弟會一去不回。我是家裡唯一的基督徒，總想著自己到底還能做些什麼，卻總是不得其門而入。幸好有神，帶領我來到走出埃及的家屬團體。來到團體的時候，我看到一張張為著孩子而愁煩憔悴的臉。我靜靜地聽著每一個父母說著家裡最近的情況，分享在漫長而遙遙無期的日子中一點點生活的情節，我聽到這些父母們對於自己孩子滿滿的不捨和心疼，以及深深的無助與自責。

大家會來這裡，都是為了想要更貼近與理解孩子心裡的想法，而最終的目標只有一個，也很簡單，就是：讓父母與孩子可以順利的對話，這樣就足夠了。我發現無論孩子如何，這些父母都還是很愛孩子的，願意為孩子付出，守候孩子到最後的終究也還是父母。在這裡，有人能夠理解我的苦處與哀傷，我的哭泣不再是石沈大海，這裡有傾聽、解答與擁抱。最讓我感動的是，這些爸媽們能夠體會我面對弟弟的壓力，他們也以自己走過的路向我見證堅毅守候的成果，讓我更有勇氣主動去觸摸刺蝟一般的弟弟，約他出來吃飯，並坦然接納弟弟一次又一次的無禮。我時時以神的慈愛與這些父母的期盼作為我的動力，其實我並不孤單。

帶領團體的老師提醒我，不要只看見弟弟的同性戀身份，那只是他生活的一部份，他在這個世界上還有扮演很多不同的角色，他的生活還有許多其他的面向。如果我只聚焦在同性戀的事情上面打轉，只會讓彼此的關係充滿壓力也變得狹隘。雖然我不知道為什麼這一切會發生在弟弟的身上，但我知道上帝允許這一切發生，也許上帝自有用意，將來要大大地使用他。雖然弟弟還未張開屬靈的眼睛，接受無條件愛他的主耶穌，只要我不斷地為弟弟禱告，相信神必施恩憐憫，將來他必要回轉歸向神，獲得新生。感謝神，設立了走出埃及成為我們的幫助，願神加倍地賜恩給這些同工與這些同性戀的孩子。

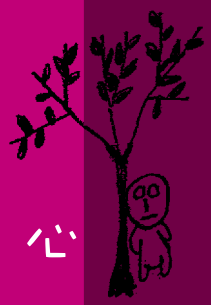

雖逢患難 必得安慰

◆君君

親愛的Jenny姐：妳好！

雖得知大夥喜愛稱呼妳為厲姐，但請允許我稱呼妳為Jenny姐，因為這樣感覺比較親切一些。

離開濟南返回上海已有兩週多的時間了。然而，回想起來似乎仍有些難以置信。從收聽電臺節目中認識了走出埃及，到鼓起勇氣透過skype與走出埃及隔海連線，再到能和Jenny姐在濟南相聚而談，這一切對我們來說真的可用「不可思議」來形容。

感謝神慈悲的憐憫，用祂大能滿有恩典的雙手一路將悖逆、跌宕、愚頑的我托住！感謝祂，當我迷茫地走到了十字路口時，在那裡讓我遇到了走出埃及！也謝謝祂給了我勇氣來撥通你們的電話！然而，我沒想到透過skype與我協談的竟然就是Jenny姐本人，就是在電臺節目談話的傳道人！原來神的恩典就是那樣遠遠勝於我們所思所想的！

這次又得蒙神開路能夠來到濟南與Jenny姐碰面，心中充滿興奮！但又有些許的緊張，也有點諱疾忌醫的感覺。當身在旅館的時候，竟然有一刻覺得像在做夢一樣。

4月5日這一天真的讓我們很感恩又很感動！Jenny姐妳放棄了原先的行程安排，而且妳腰也不好，還特地陪了我倆一整天！謝謝妳給我的建議和幫助！一方面，我現在已經開始寫日記了。另一方面，雖然知道自己比較懶散、比較沒有節制，還時常容易懈怠，與天父的關係也忽遠忽近，但是我會努力來親近祂的！也會堅持團契和教會活動，投入神大家庭的保護傘下。爭取更加認真地來對待自己的生命！

我回到家後，看了《彩虹的另一端》DVD，也收聽了近幾期《天使夜未眠》中的見證，這些如雲彩般感人的見證給了我很多感動和盼望！Jenny姐：我很欽佩神給妳有站出來的勇氣！這也讓我看到了，神透過妳願意為祂作見證，願意服事祂的心來成就祂美好的工作。真的感謝神把Jenny姐作為祝福的管道放在我們的生命中，放在了世人中間，尤其是同性戀族群中！在妳身上我們看到神大能的作為，相信祂也必同樣施行大能，帶更多的人走出埃及為奴之地，進入祂早就應許賜給我們的佳美之地！

這裡我略略改變一下哥林多後書第一章第四、第六節中的人稱代詞，來表達我的感受：「你們在一切患難中，祂就安慰你們，叫你們能用神所賜的安慰去安慰那遭各樣患難的人。你們受患難呢，是為叫我們得安慰，得拯救；你們得安慰呢，也是為叫我們得安慰；這安慰能叫我們忍受你們所受的那樣苦楚。」

感謝神！也感謝Jenny姐！Hug Hug！願神祝福妳，以及走出埃及在台灣地區的事工，並且也願神能進一步開啟你們在大陸的事工，願你們成為神向著全中國同性戀族群的祝福開口！

Jenny姐，不知妳最近腰痛有沒有好些？願神能夠醫治妳的病痛，並且讓妳在辛勤的服事中得有安歇！

With Love

君君

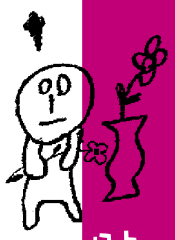

家屬讀心會 歡迎新成員加入

從去年11月13日起，每逢雙週五的晚上，藉由自助式團體的運作，讓家屬在神的愛中學習交出主權，目前我們固定有八位家屬參與此團體，我們非常歡迎有新的家屬加入。若您的家庭或是您的親人、朋友，因同性戀的困擾而產生親子關係、夫妻關係之間的無力感或無助的情況，都歡迎您來參加我們的團體，洽詢電話：（02）8773-5023 分機14 王小姐

齊來同禱　同心代求

親愛的朋友們：

有一個大好的消息要向大家宣佈，原先一個月只有一次的禱告塔聚會，自六月份起將調整為每週都有一次囉！敬邀有負擔的代禱者一同前來參加。

禱告塔聚會時間：每週四晚間6：00-8：00

日期分別為：6月3日、10日、17日、24日

地點：台北真理堂十樓禱告塔

禱告方向：

第一週『守望國家』

第二週『同工、志工守望』

第三週『甦醒教會』

第四週『組員守望』

第五週『同心敬拜』

單週：開放，歡迎有負擔為性別議題及同性戀者禱告之牧長同工、弟兄姐妹們參加。

雙週：為內部同工禱告聚會，不對外開放。

詳情請洽：（02）8773-5023 聶先生

關懷同性戀 請看這裡

「關懷同性戀有找！」歡迎對關懷同性戀相關資訊有興趣的朋友們，上台灣走出埃及輔導協會網站挖寶！在網站上可以看見我們的最新消息與活動，還有同性戀改變的真實見證、相關的影音等，不管是有同性戀困擾的朋友、家長或是助人者都可以從這個網站獲益！也歡迎您以實際的行動來參與，無論是加入志工或是為我們奉獻與代禱，請支持這個具有時代性的福音事工！

（本協會網址http：//www.rainbow-7.org.tw）

2010年督導會議

2010年支持小組上半年的督導會議，訂於4月16日、5月21日、6月18日的週五晚上七點整，在本協會辦公室舉行，請大家繼續為牧養同工以及督導程玲玲老師在會議中，能有美好的交流與分享來代禱。

青宣大會 歡迎參觀本協會攤位

感謝神！讓台灣走出埃及輔導協會在四年一次的校園青年宣教大會中，有機會跟願意獻身給主的青年們，分享有關同性戀的議題。在暑假的7月15-16日這兩天，我們將前往青宣大會擺設攤位，並安排一些活動，包括個人見證、影片、時事討論以及有獎徵答活動等等，希望透過這些資訊，能讓大家更為了解同性戀的相關議題，屆時歡迎大家前來參觀。

專題講座—父母如何與孩子溝通同性戀問題

本協會謹訂於9月19日（六）下午2點至4點，舉辦專題講座，將邀請本協會的厲真妮秘書長來為大家分享，題目為：「父母如何與孩子溝通同性戀問題」。邀請目前正面臨家有同性戀傾向的孩子，而不知如何是好的父母或家屬們前來參加，費用採自由奉獻。

E-mail：loverainbow700@gmail.com

電洽：（02）8773-5023 分機14 王小姐

收 支 表　2010年1月-4月

	一月	二月	三月	四月	合計
本會經費收入	315,399	339,410	519,215	331,085	$1,505,109
常年會費收入	2,000	1,000	0	0	3,000
捐款收入	313,399	338,410	519,215	331,085	1,502,109
本會經費支出	475,969	271,341	310,855	454,088	1,512,253
人事費	339,787	172,101	172,884	166,543	851,315
辦公費	79,555	60,538	97,891	148,243	386,227
業務費	56,627	38,702	40,080	139,302	274,711
繳納其他團體會費	2,000	0	0	0	2,000
本期結餘	160,570	68,069	208,360	123,003	7,144
基金前期餘額	831,792	672,379	741,229	956,372	831,792
應收付帳款時間差調整	1,157	781	6,783	6,341	2,380
累計基金餘額	672,379	741,229	956,372	827,028	827,028
基金狀況：					
現金及銀行存款	1,051,757	946,140	1,020,703	891,359	891,359
預付款項（暫收款）	500	500	500	500	500
應付退休金	378,878	204,411	63,831	63,831	63,831
可用基金餘額	672,379	741,229	956,372	827,028	827,028

徵信明細　2010年3月-5月

2010年3月份

賀弟兄：1000元
張弟兄：5000元
周姊妹：1700元
江姊妹：3000元
郭姊妹：470元
龔弟兄：350元
彭姊妹：3210元
吳姊妹：500元
李姊妹：120元
主知名：1000元
溫姊妹：3000元
游姊妹：1000元
陳姊妹：6000元
翁姊妹：3600元
主知名：64元
高弟兄：1000元
黃弟兄：1000元
主知名：200元
鄭姊妹：11200元
主知名：2500元
陳姊妹：500元
主知名：1000元
黃姊妹：2000元
黃姊妹：1000元
張姊妹：900元
主知名：80元
主知名：14100元
林姊妹：1000元
陳姊妹：400元
洪弟兄：12000元
劉弟兄：2000元
王姊妹：2000元
黃姊妹：300元
王姊妹：3000元
胡弟兄：1000元
陳姊妹：20000元
王姊妹：1000元
高姊妹：1000元
吳姊妹：1000元
葉姊妹：500元
林牧師：1000元
吳姊妹：500元
郭姊妹：940元
主知名：5000元
張姊妹：400元
劉姊妹：6000元
主知名基金會：300000元
台中靈糧堂：10000元
福氣教會：5000元
新店浸信會：2000元
敬拜中心內湖教會：1000元
愛鄰社區服務協會：50261元

2010年4月份

主知名：1000元
簡姊妹：6000元
林弟兄：500元
鄭姊妹：6600元
郭姊妹：470元
賀弟兄：1000元
吳姊妹：500元
蔡姊妹：6000元
柯弟兄：500元
顧姊妹：300元
仇弟兄：10000元
黃弟兄：1000元
唐弟兄：1000元
張弟兄：1000元
主知名：5元
主知名：1000元
張姊妹：400元
楊姊妹：730元
主知名：300元
主知名：480元
陳姊妹：2000元
吳姊妹：2000元
王姊妹：2000元
黃姊妹：300元
王姊妹：3000元
陳姊妹：80000元
王姊妹：1000元
高姊妹：1000元
胡弟兄：1000元
林牧師：1000元
吳姊妹：1000元
葉姊妹：500元
顏弟兄：1000元
陳姊妹：500元
主知名：100000元
士林錫安堂：10000元
新竹靈糧堂：9000元
路竹聖教會：500元
台北靈糧堂：30000元
福氣教會：5000元
新店浸信會：2000元
台南基督徒會堂：8000元

2010年5月

溫姊妹：3000元
張弟兄：6000元
鄭姊妹：6600元
徐弟兄：1000元
主知名：1000元
郭姊妹：470元
鄭姊妹：4000元
主知名：5000元
楊姊妹：1000元
戴姊妹：1000元
潘弟兄：300元
賀弟兄：1000元
莊姊妹：10000元
蔡姊妹：3000元
王姊妹：2000元
黃姊妹：300元
王姊妹：3000元
鍾姊妹：1000元
胡弟兄：1000元
陳姊妹：20000元
王姊妹：1000元
高姊妹：1000元
吳姊妹：1000元
葉姊妹：500元
林牧師：1000元
祝弟兄：3000元
黃弟兄：1000元
吳姊妹：500元
林弟兄：20000元
陳弟兄：22100元
閻姊妹：3000元
黃姊妹：3000元
林弟兄：1000元
蘇姊妹：1000元
劉姊妹：1000元
吳弟兄：1000元
羅姊妹：1000元
周姊妹：1000元
顏弟兄：1000元
陳姊妹：1000元
桃園縣府靈糧堂：9000元
新竹靈糧堂：9000元
大安便以利教會：6000元
高雄福氣教會：5000元

《自2010年3月至2010年5月20日止，共收到138筆奉獻支持，特此致謝。》

捐款方式

◆ 捐款方式：☐ 信用卡　☐ 銀行匯款　☐ 郵政劃撥

◆ 捐款項目：☐ 為事工經常費，NT$ _____元 整　☐ 其他 _____奉獻，NT$ _____元 整

◆ 捐款者資料：

聯絡電話：（日）_____（夜）_____行動電話：_____ E－MAIL：_____（務必填寫常用信箱）

通訊地址：☐☐☐-☐☐ _____ 縣/市 _____ 鄉/鎮/市/區 _____ 路/街 ____ 段 ____ 巷 ____ 弄 ____ 號 ____ 樓

以信用卡捐款：

姓名：_____☐ 男 ☐ 女　收據抬頭：_____（收據可用個人或公司名義開立，可作為扣抵所得稅之用。）

身分證字號（國外免填）：☐☐☐☐☐☐☐☐☐☐　生日：_____年_____月_____日

簽名（同信用卡）：_____發卡銀行：_____

卡別：☐ VISA　☐ MASTER　☐ JCB　☐ 聯合信用卡　有效期限：_____（月）／_____（年）

卡號：_____－_____－_____－_____ 背面末三碼_____

捐款新台幣：

☐ 一整筆扣繳，扣繳金額：NT$ _____ 元 整

☐ 一年度扣繳，扣繳金額：NT$ _____ 元 整

☐ 月　　繳，扣繳金額：NT$ _____ 元 整

☐ 捐款期限：自民國 ____ 年 ____ 月 至 民國 ____ 年 ____ 月止　請勾選收據開立方式：☐月寄　☐年寄　☐不用寄

以銀行匯款：

土地銀行（銀行代碼 005）

戶名：社團法人台灣走出埃及輔導協會

帳號：007001640393

捐款新台幣：

☐ 一整筆扣繳，扣繳金額：NT$ _____ 元 整

☐ 一年度扣繳，扣繳金額：NT$ _____ 元 整

☐ 月　　繳，扣繳金額：NT$ _____ 元 整

☐ 捐款期限：自民國　　年　　月至民國　　年　　月止　請勾選收據開立方式：☐月寄　☐年寄　☐不用寄

如您有捐款的相關問題，敬請電洽：(02) 8773－5023 張小姐 或 E－MAIL：rainbow-c7@umail.hinet.net

填妥本表後，請郵寄至：10696 台北市大安區延吉街129巷4號1樓　台灣走出埃及輔導協會收，

或傳真至：(02) 2721－0419

您的捐款，台灣走出埃及輔導協會均將開立正式社團法人收據，可供每年申報所得稅時扣抵之用。

郵　政　劃　撥　儲　金　存　款　單

收款帳號	1	9	7	9	7	8	0	9

金額（阿拉伯數字）	億	仟萬	佰萬	拾萬	萬	仟	佰	拾	元

通訊欄（限於本次存款有關事項）

☐ 為人事經常費奉獻
☐ 為季刊編印郵寄奉獻
☐ 研習會活動
☐ 訓練會
☐ 其他

收款戶名	社團法人台灣走出埃及輔導協會	
	寄　款　人　☐他人存款　☐本戶存款	
姓名		主管：
地址	☐☐☐－☐☐	
電話		經辦局收款戳

虛線內備供機器印錄用請勿填寫

◎寄款人請注意背面說明
◎本收據由電腦印錄請勿填寫

郵政劃撥儲金存款收據

收款帳號戶名

存款金額

電腦紀錄

經辦局收款戳

邀請您認識

社團法人台灣走出埃及輔導協會

對欲尋求同性情誼困擾或議題之真象（答案）者，提供專業的輔導與關懷。

服務宗旨

堅信以聖經原則，一男一女的婚姻制度為立場，幫助不快樂的同性戀困擾者，勇於做上帝賜與的性別角色，並在基督裡享受豐盛的生命。

服務對象

有同性戀困擾的個人、家庭、親職及一般社會大眾，對同性戀之輔導、關懷有正確的認知。

服務內容

1．協談諮商服務：電話、E－mail、網路、一對一協談、郵件……等。
2．成長團體：讀書會、支持小組、父母成長團體、青少年關懷……。
3．舉辦專題演講、研討會、座談會、成長營會、義工訓練… 等。
4．協助轉介：提供精神官能症、性傷害、愛滋病患…，
於初步輔導後的各種轉介資訊。

聯絡方式
TEL：（02）8773－5023
FAX：（02）2721－0419
E－mail：rainbow-c7@umail.hinet.net
網址：www. rainbow-7.org.tw

＊親愛的朋友您好，謝謝您撥冗填寫這份回應卷，好讓我們可以知道您的想法，有您的回應就代表一份鼓勵、支持，也更幫助我們知道如何禱告，並規劃未來的事工走向，再次謝謝您！

1.您有收聽過「彩虹的另一端」見證CD嗎？ □有 □無（若答「無」，則無須回答下列問題，並歡迎您索取此CD）
2.您如何收到「彩虹的另一端」見證CD？ □自走出埃及索取 □朋友送的 □教會取得 □其它
3.聽了CD後，您的感覺是： □收穫很多 □很感動 □還好
4.您是否願意將此CD轉送給其他有需要的人？ □是 □否
5.您是否想更進一步的認識走出埃及？ □是 □否
6.您是否願意加入走出埃及的義工團隊？ □是 □否
（如您願意，請留下姓名：_____ 電話：_____ 我們將與您聯繫）
填完之後請將此問卷回傳至：（02）2721－0419或E－MAIL：rainbow-c7@umail.hinet.net 願神賜福您！

郵政劃撥存款收據注意事項

一、本收據請妥為保管，以便日後查考。
二、如欲查詢存款入帳詳情時，請檢附本收據及已填妥之查詢函向任一郵局辦理。
三、本收據各項金額、數字係機器印製，如非機器列印或經塗改或無收款郵局收訖章者無效。

請寄款人注意

一、帳號、戶名及寄款人姓名地址各欄請詳細填明，以免誤寄；抵付票據之存款，務請於交換前一天存入。
二、本存款單金額之幣別為新台幣，每筆存款至少須在新台幣十五元以上，且限填至元位為止。
三、倘金額塗改時請更換存款單重新填寫。
四、本存款單不得黏貼或附寄任何文件。
五、本存款金額業經電腦登帳後，不得申請撤回。
六、本存款單備供電腦影像處理，請以正楷工整書寫並請勿摺疊。帳戶如需自印存款單，各欄文字及規格必須與本單完全相符；如有不符，各局應婉請寄款人更換郵局印製之存款單填寫，以利處理。
七、本存款單帳號與金額欄請以阿拉伯數字書寫。
八、帳戶本人在「付款局」所在直轄市或縣（市）以外之行政區域存款，需由帳戶內扣收手續費。

交易代號：0501、0502現金存款 0503票據存款 2212劃撥票據託收

台灣近期腳蹤

日期	星期	時間	單位名稱	性質
5月 3日	一	下午	台灣神學院	專題課程
5月25日	二	晚上	台灣貴格會合一堂	專題課程
6月 2日	三	下午	基隆伊甸基金會	專題課程
6月 6日	日	下午	神愛教會	團契分享
6月 7日	一	上午	貴格會南區區會	牧者分享
6月22日	二	上午	學園婦女小組	專題課程
7月18日	日	上午	劍潭浸信會	主日崇拜
8月22日	日	上午	台北市基督徒聚會處	主日崇拜
9月 1日	三	下午	基隆伊甸基金會	專題課程
9月19日	日	上午	雅歌靈糧堂	主日崇拜
10月17日	日	上午	宣道會中壢堂	主日崇拜
11月23日	二	晚上	榮總醫務團契	團契分享
12月 1日	三	下午	基隆伊甸基金會	專題課程

國際瞭望台

出埃及全球聯盟網站
http://www.exodusglobalalliance.org

◆出埃及全球聯盟／東亞區研習會議

今年本協會有機會邀請袁幼軒教授來台分享、教導，我們也特別邀請出埃及全球聯盟東亞區的各事工領袖，在7月29-30日的「2010回轉—就是現在！」國際研習會之台北場次，擔任工作坊的分組講員。藉著這次的研習會，讓東亞區又能再次齊聚一堂，勢必帶給台灣眾教會及同性戀族群正向美好的祝福與影響。

◆出埃及全球聯盟／洛桑宣教會議

出埃及全球聯盟將受邀出席於2010年10月，在南非開普敦所召開之第三屆「洛桑宣教大會」。屆時預估將有4000人與會，也將有200多位中國教會的教牧同工出席，與普世教會眾信徒共聚商討、同心禱告，本協會厲祕書長也將代表出埃及全球聯盟出席此盛會，求神祝福一切圓滿、順利。

回轉，就是現在！

2010關懷同性戀國際研習會

從同性戀、毒梟到教授
袁幼軒生命的翻轉

袁幼軒在牙醫學院唸書時，開始進入同性戀及吸毒生活。往後的幾年，更因為販毒而被捕入獄，並得了嚴重的疾病。然而，上帝卻將他從噩夢中拯救出來，使他的生命成為滿有恩典救贖的感人見證。

2005年袁幼軒由慕迪神學院畢業，2007年獲得惠頓學院「釋經學」碩士學位，目前為慕迪聖經學院教授，並在Bethel攻讀博士學位。這次，袁幼軒父母也將一起前來台灣，讓我們一起來觀看並經歷上帝是如何以恩典大能翻轉這個家庭。

台北研習會

關懷同性戀國際研習會

7/29 (四) 19:00～21:30

7/30 (五) 8:30～21:30

地點：

基督教台灣貴格會合一堂

耶穌愛你國際會議中心3F

＊台北市景中街36號
景美捷運站2號出口
步行約3分鐘

台中研習會

關懷同性戀教牧研習會

8/6 (五) 19:00～21:30

8/7 (六) 8:30～21:30

地點：

台中聖教會

＊台中市中區
三民路二段42號

一律採線上報名：
http://www.rainbow-7.org.tw
洽詢電話：(02)8773-5023*10 林小姐
聯絡傳真：(02)2721-0419
洽詢信箱：rb7.love@gmail.com

主辦單位：社團法人台灣走出埃及輔導協會

出埃及全球聯盟東亞區事工部

協辦單位： 基督教台灣貴格會合一堂 美麗人生全人關懷協會 耶穌愛你國際會議中心 社團法人台中市教會發展策略聯盟協會